Butlletí Municipal de l'Ajuntament d'Argentona

Ajuntament d'Argentona

cap de creus

164
novembre — gener
2022

ENTITATS

L'Associació de Protecció Civil rep la Creu de Sant Jordi

CULTURA I FESTES

Els argentonins tornen a gaudir del carrer en la Festa Major d'Hivern

ENTREVISTA

Jordi Garcia, renova el compromís com a Jutge de Pau d'Argentona

CAP DE CREUS — 164
NOVEMBRE — GENER 2022
Butlletí municipal

EDITA
Ajuntament d'Argentona, Regidoria de Mitjans de Comunicació

DIPÒSIT LEGAL
B-44775-91

PRESIDENT
Georgina Sabadell i Simó

CONSELL DE REDACCIÓ
Consell Municipal de Mitjans de Comunicació d'Argentona

EQUIP DE REDACCIÓ
M. Rosa Martínez, Elisenda Fernández i Ferran Egea

COL·LABORADORS
Grups municipals d'Unitat, Tots per Argentona, PSC, Junts x Cat i Fran Fragoso, Centre d'Estudis Argentonins i Museu del Càntir

PROJECTE GRÀFIC
Ricard Marfà Castán

IMPRESSIÓ
Impremta Pagès S.L.

EXEMPLARS
2.500

CONTACTE
93 756 06 24
radiodirector@argentona.cat
argentonacomunicacio.cat

Foto de portada:
Ferran Egea

EDITORIAL

Temps difícils. Continuem vivint temps difícils. El Cap de Creus que teniu a les mans arrenca amb el sentit condol que va unir tota la corporació, el passat octubre, davant dues morts sobtades: la del jove Eloi Serra Villa, i la del regidor de govern, Pere Espelt i Lleonart. Una vida que tot just arrencava i una altra que havia madurat en la lluita contra l'adversitat. Des d'aquestes línies volem expressar tot el nostre escalf a les persones que els estimaven.

I en temps difícils cal reconèixer la tasca d'aquells que s'arremanguen per ajudar els altres amb el que és més personal com és el temps i el propi cos. És el cas de l'Associació de Voluntaris de Protecció Civil d'Argentona que, com a formació més veterana i en representació de les altres associacions del país, ha estat guardonada amb la Creu de Sant Jordi, la màxima distinció que atorga la Generalitat. Formats en donar resposta a situacions d'emergència, van jugar un paper clau en un escenari que poc s'esperaven, el confinament total de la població en pandèmia. Quan no es coneixia el comportament del virus van fer arribar les mascaretes de les cosidores a l'ABS i a l'Hospital. També van proveir d'aliments i medicaments a persones que no es podien moure. Fins i tot van encarregar-se de fer arribar material escolar a les cases. Enhorabona a tots ells, pel seu esforç i la seva entrega.

En aquest Cap de Creus també hi trobareu l'alegria del retorn als carrers de gegants, diables i la comissió dels Tres Tombs. Els actes de la comissió de reis i, després, la Festa Major d'Hivern han suposat reconquerir petites parcel·les de normalitat que el virus ens havia pres.

SUMARI

5 VEUS

8 EN BREU

12 A FONS

19 POLÍTICA

24 L'ESPITLLERA

12
ENTITATS
Protecció Civil d'Argentona rep la Creu de Sant Jordi

14
CULTURA I FESTES
La Festa Major d'Hivern torna al carrer

28
ENTREVISTA
Jordi Garcia, Jutge de Pau d'Argentona

PUBLICITAT

LA SALA ARGENTONA

TEMPORADA2Ø22
DE FEBRER A MAIG

MÚSICA FOLK I CLÀSSICA

FOLKESTRAL
QUARTET BROSSA

90 MINUTS
DIVENDRES
11 DE FEBRER
20.30 H

13€ TAQUILLA / 10€ ANTICIPADA / 8€ ABONAMENT

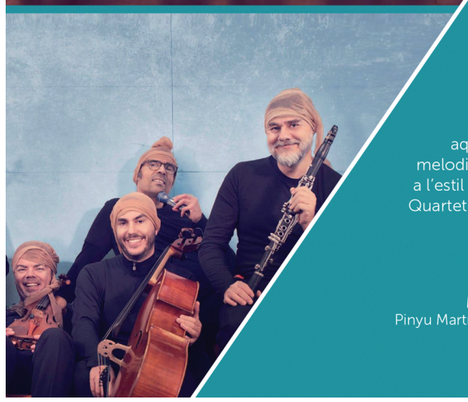

El Quartet Brossa, en la seva versió oberta de Col·lectiu Brossa, emprèn un nou projecte entusiasta i eclèctic que combina el coneixement de la música clàssica amb un alt sentit lúdic i enjogassat. El projecte Folkestral pretén orquestrar de manera folk les melodies que els grans compositors del segle XIX i XX van prendre a la música tradicional. Molts compositors van prendre o imitar melodies tradicionals per incorporar-les o adaptar-les a les seves creacions pròpies. El Col·lectiu Brossa, davant aquesta injustícia, i a la manera de Robin Hood musical, robarà de nou aquestes melodies als grans compositors, rics d'èxit, per tornar-les de manera festiva i trapella a l'estil tradicional. Una proposta jocosa i bromista que intenta, com és habitual en el Quartet Brossa, d'una banda difuminar les fronteres entre allò culte i allò popular, i de l'altra, eixamplar el valor de les grans obres de la història de la música. Com deia la revolució: Al poble el que és del poble!

Aleix Puig i Pere Bartolomé: violins | Imma Lluch: viola
Marçal Ayats: violoncel | Gregori Ferrer: acordió | Albert Gumí: clarinet, vents diversos i guitarra
Pinyu Martí: percussions i marimba | Aleix Puig, Marçal Ayats, Gregori Ferrer i Albert Gumí: arranjaments

EN MEMÒRIA

En record de l'Eloi i en Pere

Gina Sabadell, Alcaldessa d'Argentona
En nom de tota la Corporació

Dijous 21 i divendres 22 d'octubre, van ser dos dies molt tràgics a Argentona, que no oblidarem mai. Dijous 21 va morir l'Eloi Serra Villa, amb només vint-i-quatre anys, en un accident dramàtic que va deixar tot el poble d'Argentona en xoc. És molt difícil d'explicar en paraules el sentiment d'impotència i la consternació que es respira per tot el poble. Ha estat un cop molt dur per a totes i tots. Volem enviar les condolences a la família i als amics de l'Eloi, especialment a la Cristina, en Sito i en Guillem. Volem dir-vos que lamentem profundament la seva pèrdua i que sempre estarem al vostre costat pel que us faci falta. La mort d'una persona tan jove i d'una manera tan inesperada és molt difícil d'assimilar. És terriblement cruel i injusta. Estem molt agraïdes a tot el poble d'Argentona i, especialment, a totes les amigues i amics per les mostres d'afecte i amor cap a l'Eloi. Per les meravelloses paraules que li vau dedicar durant la cerimònia de comiat, i per acompanyar en tot moment la família en aquests moments tan dolorosos. L'Eloi era molt bona persona i molt estimat per tothom.

Però divendres 22, quan encara estàvem col·pits, ens esperava una altra tràgica notícia, la mort, també de manera inesperada, d'en Pere Espelt Lleonart. En Pere va començar la seva etapa com a regidor de l'Ajuntament d'Argentona l'any 2019. Ell, igual que jo, ens estrenàvem com a regidors i compartíem la il·lusió pel nou repte. Llavors ens coneixíem poc, però diuen que les adversitats uneixen les persones molt més que els èxits. I creieu-me que en aquesta legislatura n'hem vist de tots colors. En Pere em va ensenyar una cosa que ell ja sabia de sobres, que la resiliència és la qualitat més poderosa de l'ésser humà per afrontar l'adversitat i abordar els desafiaments que la vida ens posa al davant. En Pere d'això en sabia, perquè la vida no li havia posat les coses fàcils, així i tot ell va saber sobreposar-se sempre. Mai va permetre que les seves limitacions físiques el fessin quedar enrere. Prova d'això, va ser la seva decisió d'embarcar-se en aquesta aventura política. En Pere mai va voler que el compadíssim o que el tractéssim diferent de qualsevol altra persona. La seva curiositat per tot el que l'envoltava, i el seu compromís polític el van fer una persona excepcionalment intel·ligent i culta. I, com deia abans, amb una capacitat de resiliència admirable. Crec que només ell sabia el gran sacrifici que li va suposar l'exercici del seu càrrec. Tanmateix, mai es va queixar de la feina que tenia, treia les forces d'on podia per tirar endavant. Tota la corporació municipal i companyes i companys d'Unitat sentim profundament la pèrdua d'en Pere i volem expressar el nostre condol i escalf a la família i amics en aquests moments tan dolorosos. Volem agrair a en Pere la dedicació en les funcions de regidor d'urbanisme, espai públic, habitatge i medi ambient.

Eloi i Pere, no us oblidarem mai.

Comiat llegit en el ple extraordinari celebrat el 2 de novembre de 2021

Vist a **TWITTER**

Josep Rull i Andreu @joseprull
Ahir vaig anar a veure "El Gallardo Espanyol" a la Sala d'#Argentona. @enpeyu, tot sol, emplena l'escenari amb un gresol de registres extraordinari. Teatre en essència. Però, més enllà, en Peyu fa un teatre radicalment compromès. Amb la llibertat, amb el país, amb la dignitat.

Pere Alzina @BeyondBCN
Un honor fer la xerrada inaugural de l'exposició de fotos naturalistes del malaguanyat Sebastià Riera, fill de la Seu però desenvolupant la seva passió i professió a Osona. Biòleg, pedagog, entusiasta...A Argentona.

Txell Bonet @TxellBonet
Cabines convertides en biblioteques d'intercanvi de llibres a Argentona i Montgai

camii; @camiqdices
q agraida estic d q ens hagi tocat l'argentona a la lliga pq estic enamoradissima duna dallà

BibliosMaresme @BibliosMaresme
A la #guiaderecursos "Fent i desfent aprèn l'aprenent: oficis d'abans del Maresme" de les #BibliosMaresme es parla de l'ofici de bugadera i els safaretjos públics d'Argentona. #SinguralitatsMaresme ja.cat/KTBEn

Pere Pascual PIC @perepascualpic
Per a mi les tardes de sant Esteve tenen olor a cinema.A la Sala a Argentona, per festes era obligada una gran producció:El Cid, Lawrence de Arabia,55 dias en Pekín, Los Díez mandamientos, Los Cañones de Navarone. Després de dinar, l'anar al cinema completava la festa del dia.

Neus Pinart @npini
Al llibre 'Argentona: records d'un home del poble, d'en Jaume Arenas' explica com va guanyar el seu primer ral tocant les campanes el dia de Nadal: ajudant en Pere Pinart, el campaner

Vist a **INSTAGRAM**

Paquita Cruz @cruz_paquita

josep canalda @conasitges

Joana Puig Campanario @joanapuig97

Juliana Vidall @juli_vidal_

Montse Taberner Duran @tabernerduran

Sonia Manzanedo @soniamav

Aleix Roig @roigcam

Martí López Vila @martilovi

Club Esportiu Crazy Jumpers @cecrazyjumpers

EDUCACIÓ

Les escoles d'Argentona iniciaran el proper curs el projecte de Coeducació

La regidoria d'Igualtat, Feminismes i LGTBI i els centres educatius del municipi, s'han compromès a impulsar una Xarxa d'Escoles Coeducadores. Així, a partir del curs vinent 2022-23, tots els centres d'educació infantil, primària i secundària del Municipi encetaran la primera fase, del Programa de coeducació, perspectiva de gènere i educació afectivosexual al currículum, ofert des del departament d'Educació de la Generalitat de Catalunya, que inclou una formació inicial als equips docents a nivell interdisciplinari, a més d'incorporar a totes les activitats escolars i extraescolars els continguts programats que ens ofereix el programa Coeduca't.

La coeducació té com a objectiu avançar cap a un model educatiu inclusiu, que incorpori la igualtat de gènere i la coeducació per contribuir a la millora de la societat, on no tingui cabuda la discriminació per raó de gènere, i que doni eines per desenvolupar unes relacions afectives i sexuals respectuoses, i prevenir, així, la violència masclista.

ECONOMIA I COMERÇ

Neix el segell 'Mengem Maresme'

La crisi pandèmica està generant nous hàbits socials, de consum i mobilitat que es converteixen en una oportunitat per valorar i protegir el producte de proximitat i el territori. Aquesta és la idea que ha mogut el Consell Comarcal del Maresme ha crear el segell 'Mengem Maresme'. Sota aquesta nova marca s'hi apleguen un centenar de productors i elaboradors de la comarca amb l'objectiu de treballar en xarxa i posar en valor el consum i el producte de proximitat del Maresme.

Argentona té representants en gairebé totes les categories que aplega el segell. Al grup de pa i dolços del Maresme hi figura el Forn de pa Can Moré; Al grup de vi, cerveses, vermut i altres begudes, s'hi troba el Celler Castañé; entre els productors de carn, ous i derivats, hi ha Can Valls; en el grup d'altres productes artesans hi ha la Cuina de la Iaia - Marmitus i les seves croquetes gourmet; Finalment, en l'apartat de productes d'horta i fruita s'hi troben Can Bellatriu i Esquis Fruits de Can Pins.

El llistat sencer de tots els productors i elaboradors de la comarca s'ha aplegat en un calendari que el Consell Comarcal ha distribuït per tots els municipis i que també es pot descarregar en línia.

MOBILITAT

Arrenca el nou servei de bus directe entre Argentona - Cabrera de Mar i Barcelona

El dilluns 17 de gener es va posar en marxa el nou servei de bus que connecta de forma directa els municipis d'Argentona i Cabrera de Mar amb Barcelona.

La nova línia compta amb sis expedicions d'anada i sis de tornada, de tal forma que es donarà servei a les hores punta del matí per anar a Barcelona - amb sortides a les 06:30 i 8 hores - i de la tarda, per tornar a Cabrera de Mar i Argentona. La línia fa parada a Argentona (carrer Joan XXIII, Av Puig i Cadafalch, carrer Barcelona i carretera de Vilassar a l'alçada de l'escola bressol El Bosquet), Cabrera i a la plaça Tetuan de Barcelona.

El dia en què es va posar en marxa el nou servei, l'alcaldessa d'Argentona, Gina Sabadell, i la regidora de mobilitat Montse Cervantes, van agafar el segon viatge per tal de comprovar, en persona, el funcionament de la línia. El mateix autobús el van agafar un total de tretze persones, la majoria estudiants, tot i que també hi havia usuaris que anaven de visita a l'hospital. Les responsables municipals reconeixen que caldrà promocionar el servei per guanyar usuaris, però es van mostrar molt satisfetes d'haver aconseguit donar resposta a una demanda de la ciutadania que feia anys que s'arrossegava.

71,2 kWh

LA XIFRA

És el **consum elèctric mitjà per habitant a Argentona**. La dada es desprèn d'un informe de la Diputació que també revela que el 65,5% de les avaries de l'enllumenat es reparen en menys de 24 hores. A l'eficiència del servei hi contribueix el fet que el 91% dels quadres d'enllumenat públic estan telegestionats.

MITJANS

Ràdio Argentona es trasllada a la Casa Gòtica

Ràdio Argentona ha canviat de seu. La primera setmana de desembre l'emissora municipal va deixar d'emetre des de les instal·lacions de l'antiga fàbrica Velcro i es va traslladar a la Casa Gòtica, a la plaça de l'Església. L'emplaçament a la Casa Gòtica serà provisional, ja que el govern d'Argentona té previst rehabilitar Ca l'Ametlla, edifici annex a la Casa Gòtica, i ubicar-hi la ràdio de forma definitiva. Aquestes obres estan contemplades en el pressupost 2022, per tant, és previst que es realitzin l'any vinent.

A la Casa Gòtica els col·laboradors de Ràdio Argentona fan programa des de la sala d'exposicions, a la planta baixa de l'edifici. Pel que fa a la redacció d'informatius, programes i Cap de Creus, s'han situat a la primera planta de l'edifici, al costat de l'arxiu històric municipal.

Aquest no és l'únic trasllat que ha viscut Ràdio Argentona. L'emissora municipal es va ubicar inicialment a la planta superior del Museu del Càntir. I, des del 20 de novembre de 1999, ocupava 80 metres quadrats de l'antiga fàbrica Velcro, just a l'espai on hi havia hagut el laboratori de l'empresa.

El trasllat del servei de Ràdio Argentona s'emmarca en el projecte d'enderroc de part de l'antiga fàbrica

Velcro. La previsió és que en el segon trimestre de l'any vinent es dugui a terme l'enderroc. Aquesta actuació comporta el trasllat de serveis i entitats ubicades a l'edifici com ara la brigada municipal.

SUCCESSOS

Els Mossos desmantellen una plantació de marihuana a Can Baladia

Agents dels Mossos d'Esquadra de la comissaria de Mataró van detenir el passat 10 de novembre vuit persones, d'entre 25 i 64 anys, de nacionalitat espanyola i albanesa, com a presumptes autors d'un delicte contra la salut pública i defraudació de fluid elèctric.

Les detencions són resultat d'una investigació oberta a principis de setembre després de rebre queixes per la forta olor de marihuana que sortia d'una casa a Argentona. Els agents de la Unitat d'Investigació de la comissaria de Mataró van comprovar que l'edifici, que es trobava a prop d'un centre de rehabilitació del municipi, era considerat un Bé Cultural d'Interès Local.

En la fase d'investigació, la companyia elèctrica va detectar que a l'interior d'aquesta casa es feia un consum fraudulent. El 10 de novembre es va iniciar un dispositiu on van intervenir 85 efectius entre agents de la comissaria de Mataró, l'Àrea de la Brigada Mòbil, la Unitat de Mitjans Aeris i el Grup especial d'intervenció.

Durant l'escorcoll es van detenir vuit persones que es trobaven a l'interior i es van localitzar 1.000 plantes de marihuana en avançat estat de creixement i 67 kg de cabdells de marihuana. Els tècnics de la companyia elèctrica van desconnectar els comptadors i van restablir la normalitat en el subministrament elèctric.

Els vuit detinguts van passar ahir a disposició judicial davant del Jutjat d'Instrucció de Mataró. El jutge va decretar la seva llibertat amb càrrecs i mesures cautelars per a dos d'ells.

ECONOMIA

El pressupost municipal del 2022 supera els 18 milions d'euros

Argentona comptarà aquest 2022 amb un pressupost de 18.073.068 €. El govern d'Unitat va aprovar els comptes el passat novembre gràcies al suport del regidor Fran Fragoso. Els comptes contemplen, per primer cop, la integració del Museu del Càntir, que s'incorpora com un servei municipal més, després de l'extinció del patronat. Aquest canvi, que persegueix una millor gestió administrativa del servei i l'optimització dels recursos municipals, té un efecte directe en l'increment del pressupost, d'un 13,6%.

A banda del pressupost, el consistori també va aprovar, per segon any consecutiu, la congelació d'impostos, taxes i preus públics municipals d'acord amb el context de crisi econòmica causat per la pandèmia.

MOSSOS

Els comptes preveuen una caiguda dels ingressos arran de la supressió de l'impost sobre plusvàlues i l'IBI de l'autopista. La davallada també té en compte la tendència a la baixa de l'impost sobre construccions, instal·lacions i obres. L'apartat d'ingressos augmenta arran de la incorporació dels ingressos del Museu del Càntir, i de projectes com la urbanització de Can Raimí i Can Cabot. També es preveu una major dotació provinent de la Llei de pressupostos generals de l'Estat i subvencions com les de Treball als Barris o del Pla Educatiu d'Entorn.

Pel que fa a l'apartat de despeses, el capítol de personal creix un 10% arran dels canvis a la Llei de pressupostos de l'Estat, així com per la subrogació del personal del Museu, i la contractació de personal temporal. Les despeses també es veuen incrementades pels contractes de neteja viària i recollida de residus i de jardineria.

Pel que fa a les subvencions, s'incrementen les aportacions al Club de futbol amb motiu del seu centenari, a les escoles Bernat de Riudemeia i Les Fonts, així com la subvenció al programa Argentona Impuls en 20.000€, o en 25.000€ les prestacions individuals.

Finalment, les inversions preveuen una llarga de projectes que eleven aquest capítol fins als 3,7 milions, procedents en bona part de crèdit, subvencions i contribucions especials. L'àmbit urbanístic concentra algunes de les partides més importants, com les inversions en reposició d'infraestructures de vies públiques (220 mil €), el projecte de la futura biblioteca (290 mil €), el nou equipament juvenil (276.000 €), que se sumen als 168.553,00 € provinents dels pressupostos participatius, la millora urbanística de Madà (507 mil €), la primera fase de remodelació de la Velcro (554 mil €), el projecte d'urbanització de Can Raimí i Can Cabot (268 mil €), el magatzem de la brigada municipal (350 mil €), l'adequació de ca l'Ametlla (246 mil €), la coberta del pati de l'escola Argentona (48 mil €) o la instal·lació de lectors de matrícula (162 mil €), punts de càrrega elèctrica de vehicles (18 mil €) o un equip de videoacta (25 mil €), entre d'altres.

POLÍTICA

Relleus al govern d'Unitat

El govern d'Unitat ha hagut d'afrontar dos relleus en dos mesos de diferència. La sobtada mort del regidor Pere Espelt va comportar l'entrada al govern de la regidora Anna Sánchez, que ha assumit les regidories de Promoció Econòmica i Gent Gran.

Poques setmanes després, en el ple de gener, la regidora Agnès Cabot, responsable de Joventut i Igualtat, Feminismes i LGTBI, feia efectiva la renúncia a l'acta de regidora per motius laborals. La vacant que deixa Cabot es resoldrà en el ple de febrer amb l'entrada al govern municipal Laura Gállego Marfà.

Protecció Civil d'Argentona, Creu de Sant Jordi

El 13 de desembre, el president de la Generalitat va lliurar el guardó a l'entitat argentonina pels mèrits prestats en el pla cívic, en situacions de risc i d'emergència.

L'ANY 1997 ES regulava per llei la participació ciutadana a les tasques de protecció civil a través de les associacions. Tres anys després, el 2000, un grup d'argentonins, alguns d'ells membres de l'Associació de Defensa Forestal (ADF) i bombers voluntaris, decidien crear l'associació de Protecció Civil d'Argentona, per tal de poder col·laborar amb els cossos de seguretat en casos d'emergència. 'Fins llavors només podíem actuar en l'entorn rural', explica Joan Molina, membre fundador i actual cap de Protecció Civil.

Des d'aquell moment, l'entitat va assumir un paper molt destacat en el suport a Policia Local, Mossos d'Esquadra i ADF en incendis, inundacions i episodis de fortes ventades. Però va ser amb l'esclat de la pandèmia quan els seus integrants van viure l'emergència més difícil que els ha tocat afrontar. Durant el primer confinament, Protecció Civil d'Argentona va assumir tasques d'informació a la població i transport de material escolar i sanitari. Joan Molina, recorda la incertesa del moment: "Quan ningú sabia exactament què feia el virus, nosaltres portàvem mascaretes de les cosidores als hospitals i també fèiem arribar els portàtils de les escoles als nens que no en tenien. Ens va tocar fer-nos càrrec de serveis que ningú volia fer". En aquest sentit, la pandèmia els va obligar a reconduir la seva activitat cap a un terreny més social. "Ha estat un gran aprenentatge per a

tothom. La pandèmia també ha estat una situació d'emergència i Protecció Civil d'Argentona hi ha donat resposta de forma activa".

Aquesta implicació en garantir el benestar i la seguretat de les persones és el que els ha valgut la Creu de Sant Jordi. "Sens dubte és una alegria i un orgull rebre un premi de tanta categoria. Sobretot és un reconeixement a la nostra tasca, de vegades una mica silenciosa i amb poca visibilitat. Però volem destacar que, tot i que l'han concedit a Argentona, aquest premi és per a totes les associacions de voluntaris de Catalunya que dia a dia dediquen el seu temps i esforç en una tasca pel bé del país", afirma Guillem Torrent, un dels membres de l'entitat i afegeix, "De vegades costa una mica. Nosaltres la fem de forma desinteressada, sense rebre res a canvi ni esperar res. Així i tot, sempre és d'agrair que algú reconegui la teva tasca i t'encoratgi a seguir endavant".

En l'actualitat, l'associació argentonina la formen 5 voluntaris, tots formats a l'Institut de Seguretat Pública de Catalunya. "La gent hi dedica el temps que pot. Hem tingut companys que no ho han pogut compaginar amb la feina o d'altres que han anat a viure fora. Sempre va entrant i sortint gent nova", expliquen.

Tot i que actualment, el cos està format gairebé tot per homes, també hi ha una jove que hi participa. Ella és la Marina Mosquera, 24 anys i confessa que sempre ha volgut treballar en l'àmbit de la seguretat i les emergències. Anima a altres dones fer-se voluntàries de Protecció Civil i afirma que la condició física no és indispensable, ja que hi ha moltes tasques a dur a terme durant una emergència. "De vegades cal fer acompanyament, explicar a les persones per on han de passar o controlar accessos".

L'Associació d'Argentona depèn del Departament d'Interior i de l'alcaldia de cada municipi. De fet, es financen amb una aportació municipal anual que els permet tenir equips de protecció. També es formen contínuament per poder treballar, sigui en primers auxilis o, per exemple, en comunicacions per ràdio. De fet, la seva feina no s'atura. La seva darrera actuació va ser en un petit incendi a la riera. Quan hi van arribar ja hi havia els bombers. Van col·laborar a tallar el carrer i acompanyar els bombers a un hidrant proper per poder carregar el dipòsit.

A FONS

RETROBAR ELS CARRERS PER FESTES

Fotografies — **Ferran Egea**

El retorn de les activitats itinerants — La Trobada de Bestiari, els Tres Tombs o la Cercavila de Gegants han tornat a delitar especialment els més menuts. Una febre necessària perquè, tal com diu el nou president de la Colla de Gegants i Grallers d'Argentona, Marcel Pedragosa, "els infants són el futur de les entitats". Per relleu generacional, els Banyetes, que han sortit a cremar sota l'atenta mirada i el pitet de la Júlia Morros, al capdavant d'una entitat que aquest Carnestoltes celebra els 30 anys. Just la meitat de la Comissió de Sant Antoni Abat d'Argentona, que ha bufat 60 espelmes entre les tres passades de cavalls, carros i traginers.

En mig de tota aquesta gatzara, el públic de La Sala s'ha cargolat de riure amb en Peyu i s'ha endinsat en la ruta poètica-literària traçada pels Amics de la Poesia i el Centre d'Estudis Argentonins. De camí cap a l'espectacle acrobàtic dels Crazy Jumpers, han fet parada al teatre familiar de Xarxa, a la fira d'artesania, a les sardanes o les exposicions. Això sí, la complicada convivència amb les mesures sanitàries ha fet ressonar el buit del Garrivern.

En aquesta època pandèmica de restriccions, pèrdues i consols, ha quedat palès que les entitats s'han proposat d'encomanar la fal·lera participativa com a antídot perquè mai no defalleixi la cultura popular.

Torna la màgia als carrers — Els Reis d'Orient van ser els protagonistes de la nit més màgica de l'any. Durant la cavalcada de Reis i per tal d'evitar aglomeracions, Ses Majestats van desfilar sense llençar caramels, i el públic, també amb mascareta, va repartir-se en grups bombolla. Res d'això va impedir que les cares dels infants, il·luminades pels fanalets, tornessin a enlluernar-se amb aquella barreja d'il·lusió, impaciència i emoció. Dies abans, ja els havia arribat el primer regal en forma d'espectacle de fantasia a La Sala, el qual donava la benvinguda a l'acte de recollida de cartes que els Missatgers Reials farien arribar als Reis.

1

2

3

1. La Polseguera, protagonista de la Trobada de Bestiari. **2.** El Rei Gaspar. **3,4.** La cercavila de Gegants és un imprescindible en qualsevol festa. **5.** Espectacle per rebre els Missatgers Reials. **6.** Les piruetes dels Crazy Jumpers **7.** La il·lusió dels més petits la nit més màgica de l'any. **Pàgina anterior.** Els tradicional 3 Tombs enguany celebraven el 60è aniversari.

4

5

6

7

PUBLICITAT

Ajuntament d'Argentona

Carta de serveis de l'oficina d'atenció ciutadana (OAC)

Equip tècnic: Responsable OAC
4 persones administratives

Unitat responsable: Serveis Personals

Regidoria/Àrea responsable: Alcaldia

L'OAC assumeix les funcions de registre general, i per tant, s'hi poden presentar totes les sol·licituds i documents que s'adrecin a l'Ajuntament. També proporciona tota la informació necessària envers els tràmits presencials i en línia que es poden fer a l'Ajuntament.

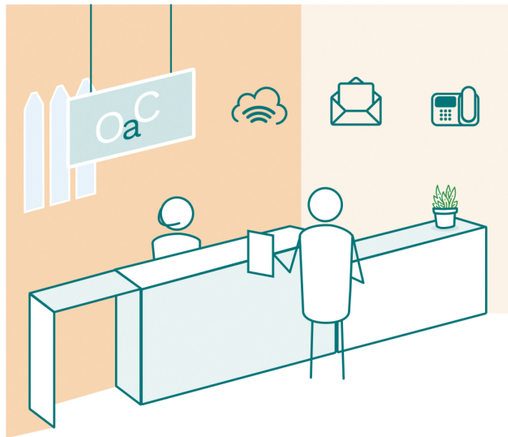

Canals de prestació i sol·licitud del servei:

La ciutadania es pot adreçar a l'Oficina d'Atenció Ciutadana:

- Telemàticament, segons l'article 14.2 de la Llei 39/2015, d'1 d'octubre, del procediment administratiu comú de les administracions públiques, tenen l'obligació a relacionar-se electrònicament amb les administracions públiques, els següents subjectes:
  - Les persones jurídiques (incloses associacions).
  - Les entitats sense personalitat jurídica.
  - Els qui exerceixin una activitat professional per a la qual es requereixi la col·legiació obligatòria, per als tràmits i actuacions que portin a terme amb les administracions públiques en exercici de l'activitat professional esmentada. En tot cas, dins d'aquest col·lectiu s'hi entenen inclosos els notaris i registradors de la propietat i mercantils.
  - Els qui representin un interessat que estigui obligat a relacionar-se electrònicament amb l'administració.
- Presencialment amb cita prèvia (C/ Gran, 59) de 8:30 h a 14:00 h i dijous a la tarda de 16:00 h a 19:00 h (d'octubre a maig). Des de l'ajuntament volem recordar que per sol·licitar cita prèvia s'hauran d'adreçar al web d'Argentona (www.argentona.cat) i, en casos d'urgències, de finalització de terminis, hauran de trucar al 937974900.

Les persones físiques poden escollir en tot moment si es comuniquen amb les administracions públiques per exercir els seus drets i obligacions a través de mitjans electrònics o no, llevat que estiguin obligades a relacionar-se a través de mitjans electrònics amb les administracions públiques.

Línies de servei:

1. Informació municipal i local
2. Registre general d'entrada de documents
3. Atenció telefònica
4. Recepció i derivació de queixes, incidències, suggeriments i propostes
5. Tramitació i gestió del Padró municipal d'Habitants
6. Altres tramitacions com llicències, cursos, escola bressol, etc.

Formes de participació:

La interacció amb l'OAC es pot dur a terme de manera presencial, al correu electrònic oac@argentona.cat, al telèfon 937974900 o a través del correu ordinari.

Cost per l'usuari/ària:

Només l'ús de determinats serveis i supòsits comporten el pagament d'unes taxes o preus públics d'acord amb les ordenances fiscals municipals.

Pots consultar la carta de serveis de l'oficina d'atenció ciutadana (OAC) completa a:
http://argentona.cat/cartaoac

Les cartes de servei són una exigència de la Llei 19/2014 de transparència, accés a la informació pública i bon govern.
L'Ajuntament d'Argentona està treballant en la seva redacció.

CARTA DE L'ALCALDESSA

A Argentona estem d'enhorabona

Protecció Civil rep la Creu de Sant Jordi i entra en funcionament la línia d'autobús directa a Barcelona que tant reclamàvem

Gina Sabadell

Alcaldessa d'Argentona

Per fi a Argentona tindrem l'autobús directe a Barcelona que fa anys que reclamàvem. Després de moltes reunions infructuoses amb la Generalitat, vam adonar-nos que havíem de canviar d'estratègia i unir esforços amb un altre municipi que tingués el mateix dèficit en el transport públic que nosaltres. Ens vam posar d'acord amb l'ajuntament de Cabrera de Mar i no ens vam rendir fins que vam aconseguir aquesta nova línia que, de moment, farà 6 viatges d'anada i 6 de tornada de dilluns a divendres. Aquest autobús no només millorarà la qualitat de vida dels argentonins que treballen o estudien a Barcelona sinó que també és un pas imprescindible per incentivar l'ús del transport públic, reduir la contaminació atmosfèrica i combatre el canvi climàtic.

Aquesta gran gesta també és fruit de la reivindicació ciutadana que, mitjançant la recollida de signatures, ens va permetre demostrar que aquesta era una necessitat real de la ciutadania d'Argentona. Això ens demostra que la clau de l'èxit sovint està en unir esforços per assolir entre totes i tots allò que és just i afavoreix el bé col·lectiu.

I aquesta idea em porta a la segona gran notícia d'aquest any. La Generalitat ha concedit la creu de Sant Jordi, la més alta condecoració que atorga el govern català, a l'Associació de voluntaris de protecció civil d'Argentona en reconeixement de la seva tasca altruista de servei a la ciutadania, especialment en situacions de risc i d'emergència, com les que hem viscut amb la pandèmia. Una distinció als voluntaris d'Argentona pel fet de ser la primera associació de protecció civil que es va registrar a Catalunya; i és, per tant, un homenatge a tot el voluntariat de protecció civil de Catalunya. El nostre agraïment i reconeixement per la gran tasca que realitzeu cada dia i, sobretot, pel vostre suport en els pitjors moments de la pandèmia.

UNITAT

La llengua no es toca

Treballarem per contribuir a fer de la llengua catalana un element integrador

Els darrers dies hem vist un nou atac a l'escola catalana. El TSJC, avalat pel Tribunal Suprem, ha dictat l'aplicació de mesures cautelars a una escola de Canet de Mar i l'obliga a impartir el 25% de les classes en castellà.

Pere Mayans, historiador de la Llengua, veí de Mataró, autor del llibre Cròniques negres del català a l'escola (Edicions del 1979) declarava a Nació Digital que «L'episodi de Canet de Mar sí que pot significar una inflexió perquè rearma els contraris i afebleix els qui defensen l'escola en català». En el llibre analitza xocs recents per la llengua a les aules: "L'ataquen perquè és l'únic àmbit on predomina".

Toni Soler, en el seu article dominical a l'ARA del 12 de desembre, ho diu clarament, es tracta d' "un objectiu d'estat: promoure el conflicte civil a Catalunya. Perquè Espanya –aquest cop– no vol tornar-se a embrutar les mans com l'1 d'octubre; li és més pràctic fer servir els seus peons de dins, i les seves palanques de poder de fora, per imposar la idea que els oprimits som els opressors(...)".

Això ja ho pronosticava l'Aznar: "Antes se romperá Cataluña", o més barroerament el diputat Cañas: " Os montaremos un Ulster que os vais a cagar."

Davant de tot això, des d'Unitat- Argentona per la República, treballarem per ser un sol poble: pel benestar de tothom i per contribuir a fer de la llengua catalana un element integrador; col·laborant amb la comunitat educativa, reforçant el paper dels Consells Escolars de cada escola i de l'Institut, així com amb les entitats culturals d'Argentona i potenciant la Biblioteca com un centre irradiador de cultura, i al mateix temps portant al carrer la cultura popular, la literatura i la música. Sense oblidar que el futur de la llengua passa per posar a l'abast de tothom les noves eines d'informació i comunicació.

Ara i sempre, l'escola en català.

TW @unitatargentona **IG** unitatargentona
FB /unitatargentona

TOTS PER ARGENTONA

En un tres i no res, adéu 2021

Aquest any esperem inversions planificades, consensuades i realitzades

Podríem fer servir la frase de "sense pena ni glòria..." però no és cert perquè de penes n'hi ha hagut bastants. Ens han deixat argentonins de forma inesperada o traumàtica, també la COVID ha continuat emportant-se convilatans i convilatanes, mentre encara no ens deixa superar el ralentí que ens va portar al 2020. Són algunes de les realitats més dures que hem hagut d'assumir.

De glòries, en canvi, no hem tingut la sort de tenir-ne massa. Si el pronòstic pressupostari que es feia a inicis del 2021, amb el suport de PSC i FF ens feia ser optimistes pensant que veuríem un gir en l'acció de govern, finalment no ha estat així. Seguim amb infinitats de contractacions de serveis sense fer, per entrebancs o per deixadesa amb els tràmits. Seguim amb les voreres i els carrers sense arranjaments ni accessibilitat. Seguim veient com els equipaments de la nostra vila es van deteriorant per manca de manteniment...

I amb tot això, el govern ens presenta l'enderroc d'un dels edificis que fins ara encara acull entitats, magatzem, ràdio... i, sobretot, la possibilitat de ser allò que creiem el poble més necessita: un equipament cultural per a les entitats. Quan el poble no acaba de tenir cap de les inversions pressupostades des de fa més de 2 mandats (8 anys), ara es projecta l'enderroc d'un equipament que en el seu moment l'Ajuntament va adquirir per 128 milions de pessetes del 1995. Llavors, en ell s'hi veia la gran oportunitat que podia ser. Ara ja no la veiem?

Esperem que el 2022 ens porti més sort! Per tenir unes inversions planificades, consensuades i realitzades. Perquè l'energia del govern es dediqui a embellir la nostra vila: carrers, voreres, jardins, parcs, equipaments municipals. I que a nivell personal i familiar pugueu gaudir de bona salut i benestar. Us desitgem molt millor 2022 a tots i totes.

TW @TxArgentona **T** 609 945 932
FB /totsperargentona **W** totsperargentona.com

*A data de tancament d'aquesta edició, el grup municipal Fran Fragoso no ha fet arribar el seu article polític a la redacció del Cap de Creus

PSC

Inversions en paper mullat

La Velcro: cal un pla funcional per acostar posicions

L'any promet grans inversions, segons el pressupost 2022.

• Per començar, hi ha fins a 605.000 € per a reparació de vies públiques i obres d'accessibilitat, que tanta falta fan. Esperem que no es quedin amb un brindis al sol, com en els anys 20 i 21.

• La rehabilitació de la Velcro seria una gran operació, si s'hagués fet el pla funcional d'usos, fases i finançament que reclamàvem. Proposem convertir la Velcro en equipament cívic i espai per a entitats i, alhora, en motor econòmic local. Amb un mercat municipal i un supermercat privat i un model mixt de finançament. Per evitar polèmiques estèrils, cal acostar posicions.

• La Biblioteca continua essent una aspiració -i una obligació legal- incomplerta. Se'n preveu el projecte (290.000 €) i no es consignen imports per la continuïtat de l'obra. *Cuán largo me lo fiáis!*

• Diu que finalitzarà la rehabilitació de la Casa Puig (160.000l €). Hauria de convertir-se en museu de la història local com venim reclamant.

• Hi ha previstes obres de reurbanització en la xarxa d'abastament d'aigua i carrers a Madà (508.000 €). Vist el ritme de les obres al carrer Josep Soler, que van anunciar que començaven el juliol -quasi haurien d'estar acabades-, serà difícil veure finalitzar les obres a Madà el 2022.

• A Can Cabot-Can Raimí, només s'hi han previst 268. 000 € pel projecte d'urbanització (a pagar pels veïns), però no s'hi han consignat més inversions per als anys següents 23, 24 i 25, per a la recepció de les urbanitzacions i la seva integració urbana.

Molt s'haurà d'afanyar el govern per dur a terme les inversions que promet, tenint en compte que el grau d'execució d'inversions ha estat inferior al 20%, demostrant que necessiten 5 anys per fer les pressupostades un any. Una dinàmica que els hem de fer canviar.

T 667182993 **TW** @PSC_Argentona
W argentona.socialistes.cat

JUNTS X CATALUNYA

Cal un referèndum per la Velcro

L'enderroc és una opció que no genera consens entre els grups municipals

Poques vegades els argentonins i argentonines han tingut la possibilitat d'una votació referendària per decidir sobre un tema de transcendència municipal. Quan es va tirar a terra Cal Guardià, amb tot el conflicte i resposta social que s'havia generat, no es va comptar en absolut amb l'opinió de la ciutadania, malgrat la gravetat dels fets i la importància de l'operació urbanística que hi anava associada. Si bé es va convocar la ciutadania a triar com volien renovar La Sala, amb el temps s'ha vist que potser hauria calgut més informació sobre els costos i la complexitat de la rehabilitació abans d'executar l'opció escollida.

Avui ens tornem a trobar davant d'una situació complexa: es tira a terra La Velcro per fer-hi un aparcament provisional? O mantenim l'edifici, en replantegem els usos, el rehabilitem, i aprofitem la planta semisoterrada que ja hi ha per adaptar-la com a aparcament? Una decisió tan important exigeix molta transparència d'informació, participació, obertura de mires, generositat i propostes de tècnics independents que aclareixin al poble d'Argentona quina podria ser la solució més adequada.

Fins avui, atès que tirar La Velcro a terra és una opció que no genera consens entre els grups municipals, i havent-hi alternatives a sobre la taula, des de JxCat Argentona considerem que cal donar veu al poble d'Argentona mitjançant una consulta popular referendària d'acord amb allò que disposen els articles 36 i 37 de la Llei 4/2010, de 17 de març, de consultes populars per via de referèndum.

Necessitem un terç dels regidors del Ple per poder endegar la iniciativa, però també el consens de la majoria absoluta de regidors per poder-la tirar endavant. Confiem que els grups se sumaran a la proposta per aconseguir que el poble d'Argentona tingui l'última paraula sobre La Velcro.

TW @PerArgentona
FB / Junts per Catalunya Argentona

Regidors: Unitat (U): **8** | TxA: **4** | PSC: **2** | JxC: **2** | Fran Fragoso (FF): **1**

ACORDS DEL PLE MUNICIPAL EXTRAORDINARI 18 D'OCTUBRE				
PROPOSTES I MOCIONS		SÍ	NO	ABSTENCIÓ
Alcaldia	Aprovació inicial de la dissolució de l'organisme autònom del Patronat Municipal del Museu del Càntir d'Argentona, als efectes d'assumir-ne la gestió directament pel propi Ajuntament	**10**: U, PSC	-	**7**: TxA, JxC, FF

ACORDS DEL PLE MUNICIPAL EXTRAORDINARI 2 DE NOVEMBRE	
Alcaldia	Acte de comiat del regidor Pere Espelt Lleonart

ACORDS DEL PLE MUNICIPAL ORDINARI 8 DE NOVEMBRE				
PROPOSTES I MOCIONS		SÍ	NO	ABSTENCIÓ
Alcaldia	Aprovació del pla normatiu de l'Ajuntament d'Argentona per l'exercici 2022. Modificació del reglament orgànic municipal i aprovació del reglament del Consell del Museu del Càntir d'Argentona	**17**: Unanimitat	-	-
	Aprovació del Pla Estratègic de Subvencions de l'Ajuntament d'Argentona 2021-2023	**17**: Unanimitat	-	-
Recursos Econòmics	Modificació de l'ordenança núm. 1 reguladora de l'impost de Béns Immobles	**17**: Unanimitat	-	-
	Expedient per deixar sense efecte parcialment la modificació de crèdits núm. 9/2021	**11**: U, PSC, FF	-	**6**: TxA, JxC
Urbanisme	Adhesió al nou conveni de col·laboració entre l'Ajuntament d'Argentona i el Consell Comarcal del Maresme per al suport tècnic en inspeccions sanitàries d'inici control d'activitats alimentàries	**15**: U, TxA, PSC, FF	-	**2**: JxC
Mocions i interpel·lacions	Moció del grup municipal Unitat, en relació a la sentència que anul·la el mètode de determinació de la base imposable de l'impost de la plusvàlua municipal	es retira		

Segueix el Plens Municipals a Ràdio Argentona

18.30 h Cada primer dilluns de cada mes 104.6 FM

REGIDORES I REGIDORS ARGENTONA

GINA SABADELL
UNITAT
Alcaldessa, Administració General, Serveis Econòmics i Mitjans de Comunicació

JOAN MARIA PASQUAL
UNITAT
1r tinent d'a., RRHH, Serveis Socials, Salut, Medi Ambient Benestar Animal i Cohesió

MONTSE CERVANTES
UNITAT
2a tinenta d'alcaldia, Mobilitat, Policia, Serveis i Espai Públic i Festes

QUIM PEREJOAN
UNITAT
3r tinent d'alcaldia, Educació, Esports, Participació i Transparència

ÀNGEL PUIG
UNITAT
4t tinent d'a., Urbanisme, Cultura, Patrimoni, Ocupació i Cooperació

PERE MÓRA
UNITAT
5è tinent d'alcaldia, Obres Públiques i Habitatge

AGNÉS CABOT
UNITAT
Joventut, Igualtat, Feminismes i LGTBI

ACORDS DEL PLE MUNICIPAL 13 DE DESEMBRE				
PROPOSTES I MOCIONS		SÍ	NO	ABSTENCIÓ
Recursos Humans	Modificació de la Relació de Llocs de Treball exercici 2021	**9**: U, FF	-	**8**: TxA, PSC, JxC
Recursos Econòmics	2n Reconeixement extrajudicial de crèdits corresponents a factures de l'exercici 2020 i anteriors	**9**: U, FF	-	**8**: TxA, PSC, JxC
	Baixa definitiva d'obligacions i manaments de pagament per prescripció del Museu del Càntir	**15**: U, PSC, JxC, FF	-	**4**: TxA
Urbanisme	Aprovació del projecte modificat de les subfases 2.1 i 2.4 de la rehabilitació de la casa Puig i Cadafalch i modificació del contracte d'obres	**15**: U, TxA, PSC, FF	-	**2**: JxC
Mocions i Interpel·lacions	Moció del grup municipal Junts per Catalunya, Argentona, relativa a l'adhesió de l'Ajuntament d'Argentona al Pacte d'Alcaldies-Europa pel clima i l'energia	**17**: Unanimitat	-	-

ACORDS DEL PLE MUNICIPAL 17 DE GENER				
PROPOSTES I MOCIONS		SÍ	NO	ABSTENCIÓ
Recursos Humans	Modificació de l'acord relatiu al règim de dedicació dels membres de la Corporació: determinació del règim de dedicació exclusiva i parcial, per l'exercici del seu càrrec i la resta de drets econòmics.	**17**: Unanimitat	-	**X**: P, P
Serveis	Modificació contracte de serveis de neteja dels edificis municipals de l'Ajuntament d'Argentona i del Museu del Càntir	**17**: Unanimitat	-	-
	Delegació acte de tràmit relatiu al requeriment de documentació prèvia al licitador proposat com a adjudicatari per la mesa de contractació del contracte per la prestació dels serveis de neteja viària i recollida i transport de residus urbans del municipi d'Argentona	**17**: Unanimitat	-	-
Educació	Renovació dels membres del Consell Municipal d'Infància de l'Ajuntament d'Argentona curs 2021-2022	**17**: Unanimitat	-	-
Igualtat	Aprovació III Pla de Justícia de Gènere 2022-2025	**15**: U, TxA, PSC, FF	-	**2**: JxC
Renúncia	Renúncia de la regidora del grup municipal Unitat, Argentona per la República, Agnès Cabot Navarro			

MÉS INFORMACIÓ I CONTACTES A: argentona.cat/corporacio

ANNA SÁNCHEZ
UNITAT
Promoció Econòmica, Gent Gran

MONTSE CAPDEVILA
TxA
Oposició

XAVIER COLLET
TxA
Oposició

MONTSE MATAS
TxA
Oposició

JOAN MARTÍN
TxA
Oposició

SUSANA LÓPEZ
PSC
Oposició

JOSEP ARENAS
PSC
Oposició

BERNAT CALVO
JxC
Oposició

CRISTINA MAYNOU
JxC
Oposició

FRAN FRAGOSO
FRAN FRAGOSO
Oposició

50 ANYS DE L'ASSEMBLEA DE CATALUNYA

Ermita de Sant Miquel de Mata, Mataró. Adhesiu a favor de l'autodeterminació

Molts dels punts que reivindicava l'Assemblea s'han assolit, però la lluita continua i encara avui hem de mobilitzar-nos

MARGARIDA COLOMER I ROVIRA

El dia 7 de novembre passat va fer mig segle de la creació de l'Assemblea de Catalunya, la gran plataforma unitària de l'antifranquisme. L'Assemblea es va crear el 1971, la seva comissió permanent celebrà una trentena de reunions fins el 1977, any en què hi va haver les primeres eleccions democràtiques.

En aquell temps, la situació social i política no era com l'actual: el règim franquista mantenia la repressió sobre qualsevol discrepància política i prohibia tota concessió al reconeixement de la identitat cultural de Catalunya. No estaven reconeguts el dret d'associació, el de reunió, el de manifestació, el de sindicació, el de vaga i tampoc el de la llibertat d'opinió a la premsa escrita i als mitjans audiovisuals. Totes les associacions polítiques i sindicals actuaven en plena clandestinitat, fins i tot associacions culturals com Òmnium havien rebut represàlies en la defensa de la llengua pròpia.

La Comissió Coordinadora de Forces Polítiques de Catalunya, integrada per Moviment Socialista de Catalunya, el Front Nacional, Esquerra Republicana de Catalunya, el Partit Socialista Unificat de Catalunya i Unió Democràtica de Catalunya. Aquesta comissió perseguia reunir un nombre important de persones i entitats que volguessin subscriure un manifest per conduir el país a una amnistia pels presos polítics, la implementació d'un sistema democràtic, a més d'un reconeixement de la identitat política de Catalunya. Tot això amb la col·laboració, possible, d'altres forces democràtiques de la resta de l'Estat. La preparació va consistir a organitzar reunions en moltes poblacions de capital de comarques per arribar a un consens. Després d'una convocatòria fallida a la parròquia de Crist Rei, arribà la del 7 de novembre a l'església de Sant Agustí, al barri del Raval de Barcelona. Unes tres-centes persones vingudes des de molts indrets de Catalunya s'hi van reunir.

Després de diversos parlaments es va aprovar un manifest amb els quatre punts bàsics que es proposaven:

1 — Amnistia general per a tots els presos i exiliats polítics.
2 — Exercici de les llibertats democràtiques fonamentals: llibertat de reunió, d'expressió, d'associació –inclosa la sindical-, de manifestació i dret de vaga que garantissin l'accés efectiu del poble al poder econòmic i polític.
3 — El restabliment provisional de les institucions i dels principis configurats a l'Estatut de 1932, com l'expressió concreta del dret a l'autodeterminació.
4 — La coordinació de tots els pobles peninsulars en la lluita democràtica.

Es van fer una sèrie de reunions a fi d'anar treballant aquest programa a totes les poblacions de Catalunya. A Argentona en particular no hi va haver cap nucli organitzatiu propi, però sí que algunes persones que hi vivien i que estaven vinculades organitzativament a Mataró van participar en la creació de l'Assemblea Democràtica de Mataró el dia 18 de juliol de 1973. Foren Mercè Boixet que va assistir a la Parròquia de Sant Agustí (7-11-1971), en Jesús Nieto i Jaume Duran que van participar en la trobada de l'ermita de Sant Miquel de Mata (18-7-1973)

L'acte de constitució de l'Assemblea a Mataró fou llarg, durà unes dues hores. Segons Josep Puig i Pla i Manuel Cusachs i Corredó en la publicació de l'Assemblea Democràtica de Mataró (1973-1977) ens diuen que hi assistiren unes setanta persones.

Una vegada creada l'Assemblea es van organitzar els seus òrgans estables per tirar endavant un treball integrador per a tots els grups que s'hi anaven adherint i mirar d'eixamplar tot el ventall possible a fi de tirar endavant accions fins a arribar a aglutinar tot el que fou el moviment antifranquista a la ciutat de Mataró amb el màxim consens. Hi va haver manifestacions i actes multitudinaris que van tenir un ressò internacional. En alguns d'aquests actes, no hi va faltar la repressió de l'Estat com a resposta, amb un bon grapat de gent a la presó.

Han passat cinquanta anys, molts dels punts concrets que reivindicava l'Assemblea s'han assolit, altres necessiten encara una lluita continuada per assemblar-se a altres països europeus. El dret a l'autodeterminació, com ja s'ha exercit a Escòcia i al Quebec, encara queda pendent. Una majoria de població del nostre país hi està treballant en diferents organitzacions polítiques, culturals i cíviques. De moment les accions que han liderat aquestes entitats han generat molta repressió per part dels poders de l'Estat espanyol, amb presos i exiliats.

La lluita continua i encara avui hem de mobilitzar-nos per aconseguir una normalitat en la nostra llengua a les escoles catalanes, una llibertat d'expressió i el dret de l'autodeterminació que tant es va demanar el 1971.

El seu assoliment ben segur que requereix una actuació unitària i solidària d'una gran majoria de persones, com ho fou l'Assemblea de Catalunya. La memòria dels fets passats és bona per recordar i també ens ha de fer reflexionar sobre el nostre present. ▬

* Margarida Colomer és historiadora

Informació i serveis d'interès

Serveis Municipals

ARXIU MUNICIPAL
Plaça de l'Església, 4
673 28 72 09

BIBLIOTECA MUNICIPAL JOAN FONTCUBERTA I GEL
Carrer Gran, 3
DL-DV: de 10 a 13 h i de 16 a 20 h

DEIXALLERIA
Carrer Can Carmany, s/n.
Polígon. Ind. Nord
93 756 14 48
DL-DV: de 10 a 13 h i de 16 a 19 h
DS: de 10 a 14 h i de 16 a 20 h
DG: de 10 a 14 h

PARRÒQUIA DE SANT JULIÀ
Plaça de l'Església, 1
93 797 01 59
Informació i acollida: DT i DV: de 7 a 20.30 h.

JUTJAT DE PAU
Carrer Gran, 61
93 797 17 03
DL-DV de 9 a 14.40 h
Entrevistes amb el jutge: DM i DJ d'11 a 13.30 h

BÚSTIA DEL CONSUMIDOR
Ajuntament d'Argentona, C. Gran, 61
(SEMPRE)
93 797 49 00
De 9.30 h a 13.30 h

OFICINA DEL BARRI DEL CROS
Plaça Blas Infante, local 17
93 741 26 42

ABS ARGENTONA
Carrer Joan Fuster, 1
93 756 10 92 | 93 756 11 38

- **Atenció a domicili**
  Argentona i Òrrius: 93 756 10 92
  Sant Miquel del Cros: 93 791 90 84
- **Serveis Socials d'Atenció Primària**
  Carrer Gran, 59
  93 797 04 86
  Cita prèvia: 93 797 04 86 (de 9 a 13 h)

Telèfons d'interès

Ajuntament 93 797 49 00
Policia Local 93 797 13 13
Ràdio Argentona Directe 93 757 15 50
Ràdio Argentona Redacció 93 756 06 24
Taxi 633 015 000
Creu Roja Argentona 93 797 16 56
Ambulància 93 757 88 88
Ambulància Creu Roja Maresme (24 h) . 904 100 318

Fecsa-Endesa 900 770 077
Oficina de Correus 93 756 12 17
Aigües d'Argentona 93 797 06 03
Gas Natural 900 760 760
C.I. St. M. del Cros 93 757 51 88
IES Argentona 93 797 46 10
Escola St. M. del Cros 93 799 93 51
Escola B. de Riudemeia 93 797 09 56

Escola d'Argentona 93 797 04 15
Escoles Les Fonts 93 756 17 13
EBM Cargol Treu Banya 93 757 51 88
EBM El Bosquet 93 797 45 23
Museu del Càntir 93 797 21 52
Biblioteca 93 797 12 15
Assessor jurídic per a dones 93 797 49 00 (Ext.600)

Farmàcies

	Dilluns a divendres		Dissabte		Diumenge i festius		Contacte
	MATÍ	TARDA	MATÍ	TARDA	MATÍ	TARDA	
Del Cros	9.30h - 13.30 h	17.00 h - 20.00 h	9.30h - 13.30 h	-	-	-	Plaça Blas Infante, s/n 93 757 05 01
Guillén	8.00 h - 21.00 h		9.00 h - 14.00 h	-	10.00 h - 14.00 h	-	Carrer Gran 22 93 797 12 62
Sindreu	8.00 h - 21.00 h				10.00 h - 14.00 h	-	Carrer Barcelona, 26 93 797 14 00
O'Callaghan	9.00 h - 13.30 h	16.30 h - 20.30 h	9.00 h - 13.30 h	-	10.00 h - 14.00 h	-	Carretera de Vilassar, 12 93 765 16 85

cap de creus

AQUÍ TROBARÀS EL TEU CAP DE CREUS

COMERÇOS D'ARGENTONA | **OFICINA D'ATENCIÓ AL CIUTADÀ** | **BIBLIOTECA JOAN FONTCUBERTA I GEL** | **OFICINA DE BARRI DEL CROS**

A casa també teníem una petita fàbrica de confecció, per això, als vespres, vaig anar a estudiar gènere de punt a l'escola industrial de Canet. Des de llavors, als matins treballava al banc i a les tardes a la fàbrica. Quan em vaig jubilar del banc vaig continuar a la barberia i la fàbrica. Sempre he anat escopetejat, però estic content d'haver-ho fet.

Des de ben petit vaig aprendre l'ofici de barber per ajudar al pare. A la vida has de fer el que toca a cada moment i mirar de fer les coses el millor possible.

Amb en Jaume Arenas teníem amistat, ens apreciàvem i sempre parlàvem. Ell, que va ser un bon jutge de pau, va entossudir-se a dir-me que em presentés. Jo no volia complicar-me la vida, tanmateix ell em va acabar engrescant. La veritat és que va ser una sort perquè la feina m'agrada i la gaudeixo molt.

El jutjat és molt justet, així i tot les tres persones que hi treballem tenim el nostre lloc.

Gaudeixo tenint converses amb la gent, però no sóc especial, sóc normal, una persona que fa aquesta feina amb molt de gust. Coneixes gent de tot arreu, de tota mena. El principal és que hi hagi respecte entre les persones.

Quan faig un casament sempre li dic a la parella que s'han de saber estimar, perquè no sempre serà com al principi. La convivència és difícil i arribaran moments que no seran bons, si no hi ha voluntat d'estimar, malament rai!

A la vida hi ha molts problemes, hem de saber afrontar-los perquè no arriba res regalat. Ens ho hem de guanyar.

Els conflictes: Gairebé tothom ha millorat la seva vida. La gent viu millor, pot estudiar i aprendre. Però, al mateix temps, no hem de voler tenir sempre la raó i pensar que els nostres drets van davant dels de l'altre. No sabem cedir, especialment quan hi ha diners pel mig.

LA PARET DE LES MENTIDES

Jordi Garcia Flamerich
"El jutge de pau no pot resoldre tots els conflictes"

Jutge de pau d'Argentona, té 81 anys, va néixer a la mateixa casa del carrer Gran on ha viscut tota la vida, "llavors es deia *calle Jose Antonio número 1*", recorda. Ha estat treballador d'oficina bancària, feina que ha compaginat sempre amb els negocis familiars, una barberia i una petita fàbrica de teixits de punt. Un cop jubilat, l'exjutge de Pau, Jaume Arenas, el va convèncer per optar al càrrec. Després d'exercir-lo amb encert, ara el ple l'ha renovat per unanimitat.